

GEQUDIO

GEQUDIO IP-Telefon Installation für Sipgate

Telefonnummer für Kundenservice:

+49-(0)30 54 90 76 16

Montag bis Freitag von 10:00 bis 17:00 Uhr

E-Mail für Unterstützung:

telefon@gequdio.com

Supportseite für weitere Einstellungen:

<https://gequdio.com/SUPPORT/>

Inhaltsverzeichnis

1. [Telefon anschließen](#) [Seite 3-4](#)
2. [GEQUDIO Telefon – Anmelden](#) [Seite 5](#)
3. [GEQUDIO Telefon – Sicherheit](#) [Seite 6-8](#)
4. [GEQUDIO Telefon – Uhrzeit korrigieren](#) [Seite 9](#)
5. [GEQUDIO Telefon – Freizeichenton korrigieren](#) [Seite 10](#)
6. [GEQUDIO Telefon – Anmelden](#) [Seite 11-13](#)
7. [Testanruf](#) [Seite 14](#)
8. [Fehlerbehebung](#) [Seite 15](#)

Telefon anschließen

1. Gerätefuß montieren

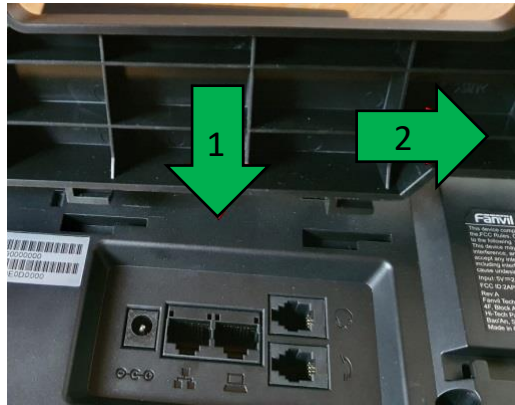

2. Hörerkabel in die Hörerbuchse stecken
(Das lange Ende des Kabels ans Telefon)

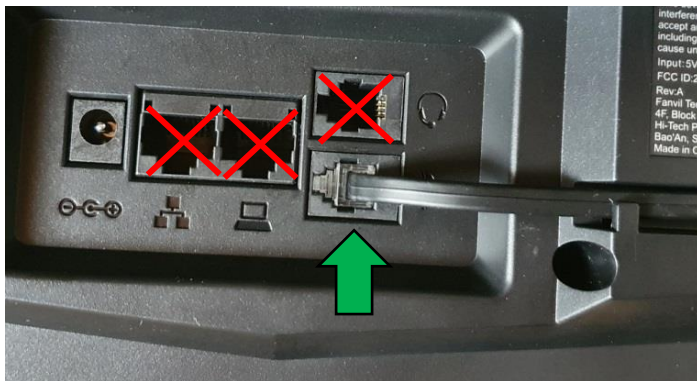

3. Netzwerkkabel in die Netzwerkbuchse stecken

4a. Das andere Ende in einen **LAN Port** vom Speedport
4b. Alternativ an einen Switch im Netzwerk (**LAN Port**)

Telefon anschließen

5. (optional) Headset in die Headsetbuchse

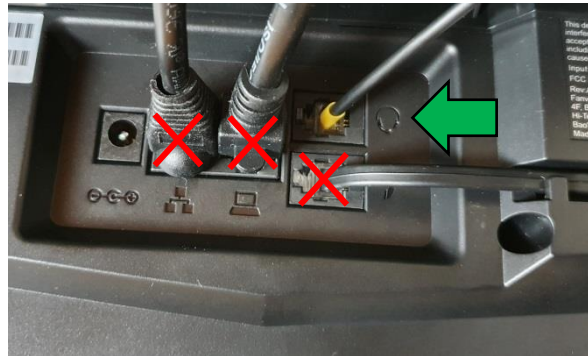

7. (optional) Netzwerkkabel in die PC-Buchse

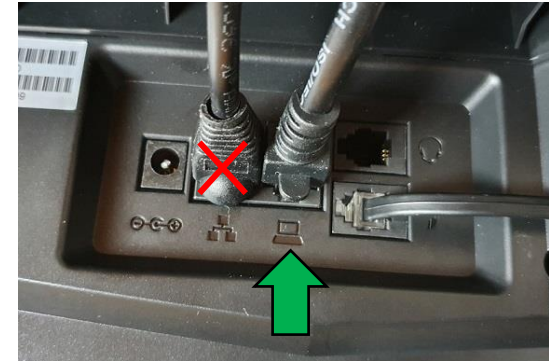

6. Netzgerät in die Strombuchse und die Steckdose

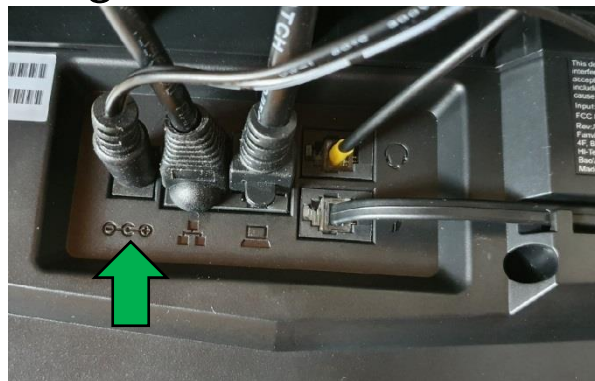

8. Das andere Ende kann an einen PC oder ein anderes Endgerät angeschlossen werden, um dieses mit dem Netzwerk zu verbinden.

GEQUDIO Telefon – Anmelden

1. Starten Sie das Telefon durch Verbinden des Netzgerätes.
2. Falls Sie das Telefon mit dem Gequdio WLAN Stick betreiben möchten, müssen Sie diesen erst einrichten, bevor Sie mit dieser Anleitung fortfahren können. Befolgen Sie dafür die WLAN Stick Anleitung auf: <https://gequdio.com/SUPPORT/>
3. Wählen Sie am Telefon die gewünschte Sprache aus (**Deutsch**) und bestätigen Sie mit der **OK**-Taste.
4. So erhalten Sie am Telefon die IP-Adresse für die Konfiguration am Internet-Browser:
 1. Betätigen Sie am Telefon die Taste „Menü“.
 2. Drücken Sie anschließend die „OK“-Taste.
 3. Notieren Sie die angezeigte IPv4 Adresse, zum Beispiel:
192.168.178.42
Wird hier hingegen „Negotiation“ angezeigt prüfen Sie ob das LAN Kabel im richtigen Port steckt.
5. Öffnen Sie einen Internet-Browser und geben Sie die zuvor ermittelte Adresse in die Adresszeile ein (Verwenden Sie nicht die Suche). In diesem Beispiel die Eingabe:
192.168.178.42
6. Melden Sie sich mit den nachfolgenden Daten an:

Benutzer:	admin
Password:	admin
Sprache:	Deutsch

Benutzer: admin
Password: ●●●●●
Sprache: Deutsch

GEQUDIO Telefon – Sicherheit

1. Im ersten Schritt wird aus Sicherheitsgründen das Passwort für den Web-Zugang zum Telefon geändert.
2. Wählen Sie dazu im Hauptmenü „Systemmenü“ aus.
3. Klicken Sie den Reiter „Account“ und anschließend bei User Management „Bearbeiten“ an.

- Neuen Benutzer hinzufügen:** A form with fields for 'Benutzername', 'Web Authentifizierungs Passwort', 'Passwort bestätigen', and a 'Privilege' dropdown menu (set to 'Administrator'). A 'Hinzufügen' button is at the bottom.
- Benutzeraccount:** A table listing existing users.
- User Management:** A section with a dropdown menu showing 'admin' and buttons for 'Löschen' and 'Bearbeiten'.

Green arrows and boxes highlight the steps: 1. 'Systemmenü' in the sidebar, 2. 'Account' in the top navigation bar, and 3. 'Bearbeiten' in the User Management section.

Benutzer	Privilege
admin	Administrator
guest	Benutzer

GEQUDIO Telefon – Sicherheit

1. Altes Passwort „admin“ eingeben
2. Ihr neues Passwort 2x eingeben und mit „Apply“ bestätigen.
3. Neues Passwort notieren und aufbewahren!
4. Das neu festgelegte Passwort wird bei der nächsten Anmeldung am Telefonwebzugang abgefragt.

GEQUDIO

Default password is in use. Please c...

Informationen Account Konfiguration Aktualisierung Automatis

Systemmenü

Netzwerk

Leitung

Telefon Einstellungen

Telefonbuch

Anrufliste

Funktionstaste

Web Authentifizierungs Passwort ändern

Benutzername admin

Altes Passwort:

Neues Passwort:

Passwort bestätigen:

Apply

Die Änderung des Web-Zugang zum Telefon ist abgeschlossen.

GEQUDIO Telefon – Sicherheit

1. Der Hinweis am oberen Bildschirm
„Default password is in use. Please change“
wird weiterhin angezeigt, dieser verschwindet jedoch bei der nächsten Anmeldung im Telefonwebinterface.

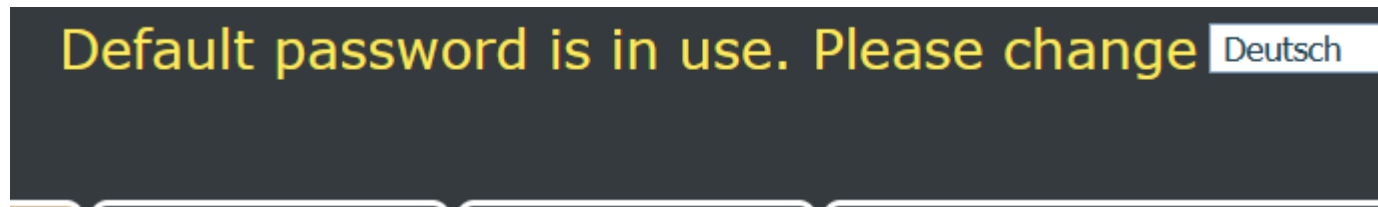

2. Der Benutzername wird nicht verändert, dieser bleibt „admin“

Benutzer:	admin
Password:	„Ihr Passwort“
Sprache:	Deutsch

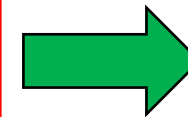

GEQUDIO Telefon – Uhrzeit korrigieren

1. Wählen Sie das Hauptmenü „Telefon-Einstellungen“ aus.
2. Unter dem Reiter „Datum/Zeit“ wählen Sie bei Zeitzone (UTC+1) aus.
3. Als Ort wählen Sie „Germany“ und bei DST „Automatic“ damit die Sommerzeit automatisch umgestellt wird.
4. Klicken Sie auf die (obere) Schaltfläche „Übernehmen“.

- Netzwerk-Zeitserver:** Zeit über SNTP Sync (checked), Zeit über DHCP Sync (unchecked), Time Synchronized via DHCPv6 (unchecked), Erster Zeitserver (0.pool.ntp.org), Zweiter Zeitserver (time.nist.gov), Zeitzone ((UTC+1) Tirane, Vienna, Brussels, Cai), Neusynchronisierung Interval (60 sekunde(n)).
- Datumsformat:** 12-Stunden Format (unchecked), Datumsformat (DD MMM WW, 16 Februar MI).
- Sommerzeiteinstellungen:** Ort (Germany(Berlin) - highlighted with a green arrow labeled '3.'), DST Einstellungsa (Automatic - highlighted with a green arrow labeled '3.'), Feste Art (By Week), Versatz (60 Minute), Anfang (März), Ende (Oktober), Woche (Last Week), Wochentag (Sonntag), Stunde(n) (1).

At the bottom, there is a 'Manuelle Uhrzeiteinstellung' section with fields for date (2022-2-16), hour (3), and minute (33), and a 'Übernehmen' button. A red warning triangle is placed over this 'Übernehmen' button, and a green arrow labeled '4.' points to the 'Übernehmen' button in the 'Sommerzeiteinstellungen' section.

GEQUDIO Telefon – Freizeichenton korrigieren

1. Wählen Sie das Hauptmenü „Telefon-Einstellungen“ aus.
2. Wählen Sie den Reiter „Ton“ und wählen Sie bei Standardton „Deutschland“ aus.
3. Klicken Sie auf die Schaltfläche „Übernehmen“.

GEQUDIO Telefon - sipgate einrichten

1. Gehen Sie auf <https://www.sipgate.de/>
2. Loggen Sie sich ein.
3. Klicken Sie auf „Telefone“

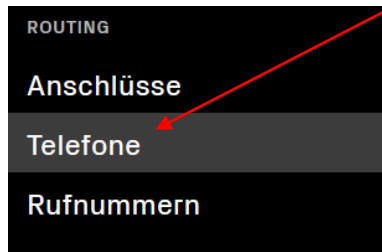

4. Hier finden Sie Ihre Anmeldedaten
5. Übertragen Sie die Daten

SIP-ID	325
Passwort	V8Z
Registrar	sipgate.de

Leitung

Registrierungseinstellungen >>

Leitungsstatus: **Inaktiv**

Aktivieren:

Benutzername: 325

Anzeigename:

Bereich:

Benutzer Authentifizierung: 325

Authentifizierungspasswort: V8Z

Server Name:

SIP Server 1:

Serveradresse:

Server Port: 5060

Transportprotokoll: UDP

Registrierung abgelaufen: 3600 sekunde(n)

Proxyserveradresse:

Proxy Server Port: 5060

Proxy Benutzer: 325

Proxy Password: V8Z

SIP Server 2:

Serveradresse:

Server Port: 5060

Transportprotokoll: UDP

Registrierung abgelaufen: 3600 sekunde(n)

Ersatz Proxy Server Adresse:

Ersatz Proxy Server Port: 5060

Basiseinstellungen >>

Codeeinstellungen >>

Aktuelle Softwareversion: 2.4.8.3

GEQUDIO Telefon - sipgate einrichten

1. Setzen Sie das Häkchen bei „Aktivieren“ 
2. Als „Anzeigename“ und „Servername“ geben Sie Ihre Rufnummer ohne Vorwahl ein.
3. Geben Sie bei „Bereich“, „Serveradresse“ und „Proxyserveradresse“ sipgate.de ein.
4. Bestätigen Sie mit „übernehmen“

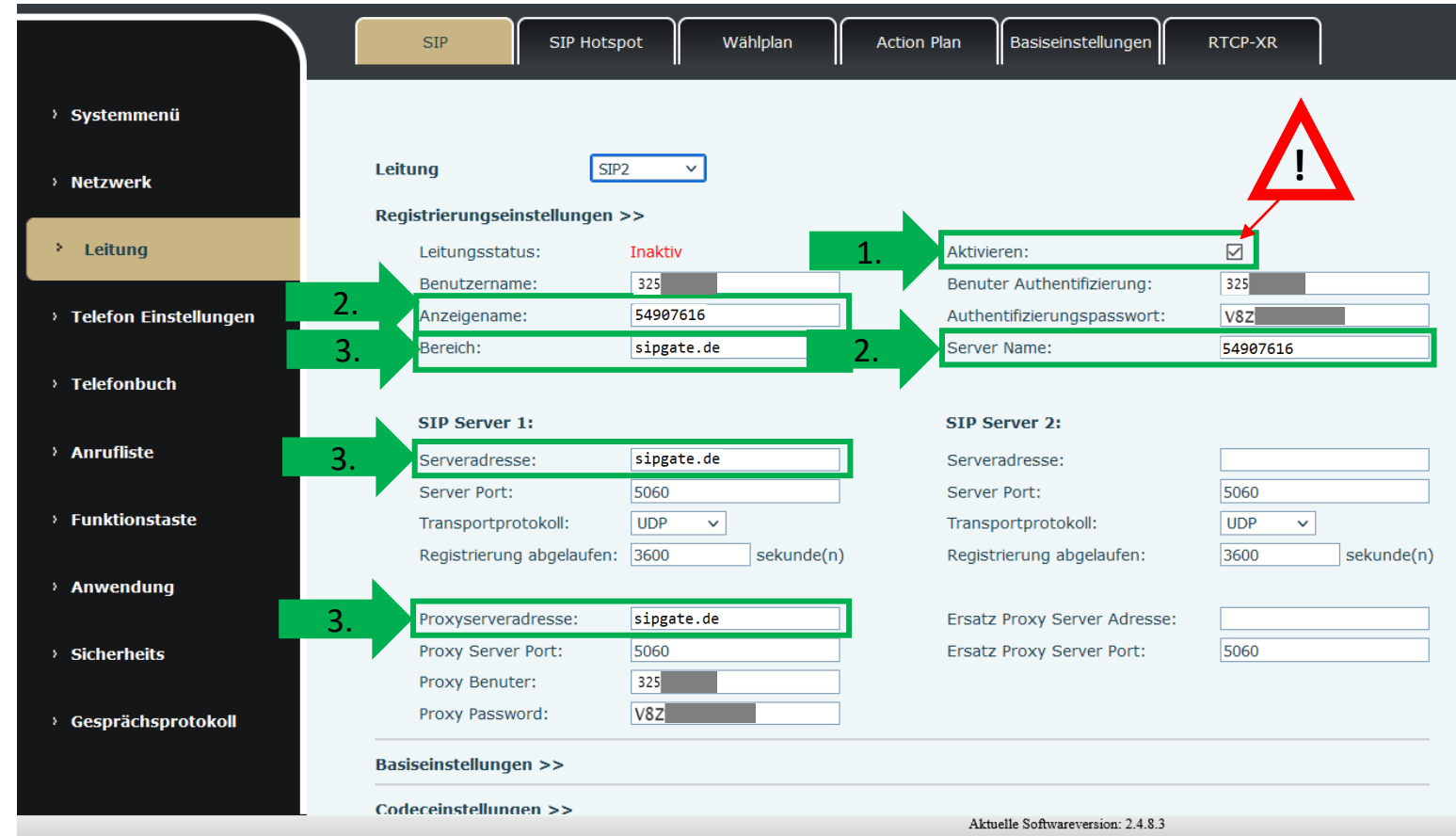

GEQUDIO Telefon - sipgate einrichten

1. Wenn der „Leitungsstatus“ auf „Registriert“ steht, funktioniert das Gerät ordnungsgemäß.
2. Sollte der Leitungsstatus auf „Auszeit“ oder „Fehlgeschlagen durch 401“ stehen, kontrollieren Sie Ihre Eingaben, geben bei „Proxy Password“ und „Authentifizierungspasswort“ erneut Ihr Passwort ein und bestätigen mit „übernehmen“.

- Leitung**
 - Registrierungseinstellungen >>
 - Leitungsstatus: **Registriert** (indicated by a red arrow)
 - Benutzername: 325
 - Anzeigenname: 54907616
 - Bereich: sipgate.de
 - Aktivieren:
 - Benutzer Authentifizierung: 325
 - Authentifizierungspasswort: V8Z
 - Server Name: 54907616
- SIP Server 1:**
 - Serveradresse: sipgate.de
 - Server Port: 5060
 - Transportprotokoll: UDP
 - Registrierung abgelaufen: 3600 sekunde(n)
 - Proxyserveradresse: sipgate.de
 - Proxy Server Port: 5060
 - Proxy Benutzer: 325
 - Proxy Password: V8Z
- SIP Server 2:**
 - Serveradresse:
 - Server Port: 5060
 - Transportprotokoll: UDP
 - Registrierung abgelaufen: 3600 sekunde(n)
 - Ersatz Proxy Server Adresse:
 - Ersatz Proxy Server Port: 5060

Basiseinstellungen >>
Codezeinstellungen >>
Aktuelle Softwareversion: 2.4.8.3

Testanruf

1. Die Erst-Einrichtung ist abgeschlossen. Das Telefon sollte jetzt funktionsfähig sein.
2. Wählen Sie eine Rufnummer und heben Sie anschließend den Hörer ab um zu prüfen ob eine Verbindung aufgebaut werden kann.

Hinweise zur IT-Sicherheit:

Bitte verwenden Sie stets die aktuellste Firmware für sämtliche in Ihrem Netzwerk verbundene Geräte, wie IP-Telefone. Verwenden Sie stets individuelle und sichere Passwörter. Verwenden Sie bitte nicht die werksseitigen Standard-Passwörter, weil diese unsicher sind. Sie sind selbst für die Sicherheit in Ihrem Netzwerk verantwortlich. Beachten Sie dazu auch die Hinweise der Hersteller für sämtliche in Ihrem Netzwerk verwendeten Geräte. Als Lösungsanbieter mit dieser Anleitung übernehmen wir keine Haftung.

Fehlerbehebung

1. Trennen Sie das GEQUDIO Telefon für 2 Minuten vom Strom.
2. Kontrollieren Sie, ob alle Kabel ordnungsgemäß angeschlossen sind (Abschnitt „[Telefon anschließen](#)“).
3. Überprüfen Sie alle Eingaben bei [Benutzernamen, Servern und geben Sie die Passwörter erneut ein](#).
4. Sollten Sie das Telefon nicht direkt am Router, sondern einem Switch angeschlossen haben, so schließen Sie das Telefon erst einmal testweise direkt am Router an.
5. Sollten alle Schritte keinen Erfolg bringen muss das Telefon zurückgesetzt und neu angelegt werden, drücken Sie dazu die „OK“ Taste des Telefons für ca. 5 Sekunden und bestätigen dann das Popup Fenster erneut mit ok.
Oder alternativ (auch direkt am Telefon):
Menü>>erweitert>Kennwort: **123**>>6. Auf Werkseinstellungen zurücksetzten>>4. Alles zurücksetzen auf Ein stellen>>OK

GEQUDIO

Vielen Dank!